

Lyons Andelle Le Mag'

Le magazine de la Communauté de Communes Lyons Andelle

Janvier 2021

N°11

2021

Meilleurs vœux



MAISON DE SANTÉ PLURIPROFESSIONNELLE :

la Communauté de communes investit au service de ses habitants >> p. 14



Petite enfance

Point écoute parents
Rencontre avec
Mélodie Ruinet



Emploi
Formation

Devenez
aide à domicile

La Communauté de communes
LYONS ANDELLE recrute

des **AIDES À DOMICILE**



Durée de contrat adaptée
à votre situation



Avec ou sans
formation / expérience



Dès 18 ans
Etudiants
À la recherche d'un job pour les vacances ?
Pourquoi pas aide à domicile ?



POUR POSTULER

Envoyez votre CV + lettre de motivation
➔ ressources.humaines@cdcla.fr

Édito



En ce début d'année 2021, les élus communautaires se joignent à moi pour vous présenter à toutes et à tous nos meilleurs vœux !

L'année passée a été marquée par un contexte sanitaire inédit. Nous ne savons que trop bien les difficultés que cela a engendré pour beaucoup d'entre vous et les répercussions à venir.

Dans chacun de ses domaines d'intervention, la Communauté de communes a assuré une nécessaire continuité de ses services pendant les deux périodes de confinement. Il était essentiel pour nous, élus communautaires, de maintenir un lien avec nos usagers et nos habitants.

La situation sanitaire nous a tous amenés à nous adapter, à nous réorganiser rapidement et à nous réinventer sans cesse... Tout cela est possible grâce à nos équipes qui sont mobilisées au quotidien. Je tiens à saluer une nouvelle fois le travail sans relâche des élus communautaires et des agents qui font avancer aujourd'hui notre intercommunalité !

De nouvelles méthodes de travail et de communication ont émergé, dont certaines perdureront permettant d'optimiser nos services et de limiter vos déplacements.

Afin de rester en contact, nous avons eu recours à la visioconférence, notamment dans le cadre de nos actions de soutien à la parentalité comme vous pourrez le découvrir au fil de ces pages.

Cette nouvelle année fait naître de nouveaux espoirs, nous devons cependant rester prudents.

Nous avons choisi de maintenir et de promouvoir les événements culturels du premier semestre 2021 en soutien au monde de la culture lourdement impacté par cette crise.

Ainsi, vous découvrirez une programmation culturelle plus riche que jamais. Gageons que nous pourrons vous retrouver rapidement à l'occasion de ces manifestations.

2021 sera l'année de concrétisation de grands projets de la Communauté de communes avec l'ouverture de la maison pluriprofessionnelle de santé située à Charleval.

Cet équipement tant attendu ouvrira ses portes en mai 2021. A la lecture de ce numéro, vous découvrirez le visage de quelques professionnels qui rejoindront dans les prochaines semaines la future maison de santé.

La Communauté de communes poursuit ses investissements au service de ses habitants. Un plateau sportif à Bourg-Beaudouin, une nouvelle gendarmerie à Fleury-sur-Andelle, autant de projets qui démarrent au cours du premier semestre 2021.

Je vous laisse dès à présent découvrir les projets, événements et actualités de la Communauté de communes dans ce nouveau Lyons Andelle le mag'.

Philippe Gérics, Président
de la Communauté de communes Lyons Andelle

Sommaire

Petite enfance	
Enfance - Jeunesse	
Zoom sur les garderies	p.4
Point écoute parents : rencontre avec Mélodie Ruinet	p.5
Nouveau : Point info jeunes	p.6
Sport	
Séjour neige / Lauréats sportifs	p.7
Guide des associations : mise à jour	
Environnement	
12 gestes pour réduire ses déchets	p.8
Emploi / Formation	
Une formation un emploi : aide à domicile	p.9
Économie	
Brèves économiques	p.10
France relance	p.11
Aménagement du territoire	
Voirie / Illuminations de Noël	p.12
Des aides pour adapter votre logement	p.13
Maison de santé	p.14
Source Andelle : lieu de répit pour parents	
Centre de dépistage COVID	p.15
Tourisme	
Zoom sur l'arboretum	p.16
Pass patrimoine	p.17
Culture	
Nouvelles résidences de créations	p.18
Actions culturelles	p.19
Programme des mois à venir	p.20
Le journal des communes	p.22
Infos utiles	p.24
L'agenda des communes	p.28
Séjour jeunes	p.32

Lyons Andelle Le Mag'

ZA La Vente Cartier - Rue Martin Liesse
BP 20 - 27380 Charleval
Tél. : 02 32 49 61 27

Courriel : contact@cdcla.fr
www.cdcla.fr
www.facebook.com/cdcla.fr

> **Directeur de la publication :**
Philippe Gérics

Avec la précieuse contribution
des services de la Communauté
de communes

> **Directeur de la rédaction :**
Jean-Luc Romet

Dépôt légal : à parution

> **Directrice générale des services :**
Aurélié Levasseur

ISSN 2553-7660

> **Journaliste / Graphiste :**
Charlotte Borniche

Tous droits de reproduction réservés

Petite Enfance Enfance Jeunesse

Zoom sur... les garderies

Aujourd'hui, direction Lyons-la-Forêt, Ménesqueville et Vascoeuil, pour vous présenter le fonctionnement des garderies de la Communauté de communes Lyons Andelle.

Les garderies sont ouvertes, en période scolaire, dès 7h jusqu'à 19h. Les familles ont la possibilité de venir déposer et chercher leurs enfants sur l'intégralité de la plage horaire.

Un animateur repère

Pour se sentir en sécurité, les enfants comme les familles, ont besoin d'un cadre stable pour pouvoir s'y référer. Sandra, à Lyons-la-Forêt, Stéphanie, à Ménesqueville et Annie-Claude à Vascoeuil, sont les animatrices référentes de chaque garderie. Elles sont présentes le matin et le soir.

Elles sont accompagnées par les animateurs du service enfance jeunesse de la CDCLA pour mettre en place un accueil de qualité.

Accueil calme le matin ...

De leur arrivée à l'ouverture de l'école, des espaces sont aménagés de façon à ce que les enfants puissent avoir un environnement



calme. Ils peuvent ainsi dessiner, lire, jouer seuls ou à plusieurs.

... goûter et ateliers le soir

À la sortie de l'école, les animateurs prennent le relais des professeurs. Certains enfants restent jusqu'à la fermeture des garderies, c'est pourquoi celles-ci sont imaginées pour que les enfants soient intelligemment occupés, tout en respectant leur rythme.

Ainsi, un goûter est proposé pour faire tenir les batteries jusqu'au soir, puis un atelier par groupe d'âges est mis en place.

Temps d'apprentissage des leçons, découverte de contes, création d'œuvres naturelles, initiation à la peinture, mise en place de jeux sportifs et découverte du monde équin sont autant d'activités qui ont déjà été mises en place depuis le début de l'année.

Contact service enfance

enfance@cdcla.fr
02 32 49 61 27

Dossier d'inscription
à télécharger sur :
www.cdcla.fr

Rencontre avec... Mélodie Ruinet, psychologue

Mélodie Ruinet, psychologue, intervient au point écoute parents de la Communauté de communes, pour écouter, accompagner, échanger individuellement avec les parents d'enfants en bas-âge (0-3ans).

Pouvez-vous vous présenter en quelques mots ?

Mélodie Ruinet : Je suis psychologue. Depuis mon diplôme, j'ai la chance de pouvoir exercer ma profession dans différents cadres (en lieu d'accueil enfants parents, en structure sociale, en libéral, en structure d'accueil petite enfance, en école...). Cette diversité est très enrichissante et me permet de pouvoir être au contact de la population sur différents terrains. Je suis ravie de pouvoir vous présenter « Le point écoute parents » qui présente un projet particulièrement intéressant pour la population.

Le point écoute parents, qu'est-ce que c'est ? Comment intervenez-vous ?

M.L. : Le point écoute parents a pour objectif de pouvoir offrir aux parents qui le souhaitent, un échange avec un-e psychologue, entre autres, spécialisée dans le développement de l'enfant, concernant un éventuel questionnement ou une préoccupation, en lien avec le développement de leur enfant ou leur place de parent. Pour cela, c'est très simple, il suffit de demander un rendez-vous par mail à l'adresse : point-ecoute-parent@cdcla.fr. Puis nous voyons comment convenir de ce temps dans une des structures d'accueil petite enfance du territoire (à Romilly-sur-Andelle, Vandrimare ou Perriers-sur-Andelle). L'anonymat est bien évidemment respecté. Nous pouvons alors échanger sur ce que souhaite le parent et éventuellement suggérer des orientations vers d'autres professionnels si cela est jugé intéressant et/ou nécessaire.

A qui cela s'adresse-t-il ?

M.L. : Le point écoute parents s'adresse à tous les parents ayant un enfant en bas âge (de la naissance à l'entrée à l'école), accueilli en crèche ou chez un-e assistant-e maternel-le ou encore gardé par un parent qui peut prendre connaissance de ce service en fréquentant par exemple le lieu d'accueil enfants parents du territoire.

Quels sujets abordez-vous lors des rendez-vous ?

M.L. : Les sujets peuvent être multiples. En effet, ce n'est ni le nombre d'enfants que l'on a ou la confiance en soi en tant que parent qui définit les préoccupations ou questionnements qui peuvent survenir concernant le développement de son enfant ou sa parentalité.

Y-a-t-il des sujets récurrents qui inquiètent les parents ?

M.L. : Oui et non... le développement de l'enfant ou la parentalité peuvent amener nombre de sujets et de questionnements ! Cela peut très bien être en lien avec la propreté, l'alimentation, la gestion des émotions,

l'opposition, l'autorité, le langage, la présence de colère, l'entrée à l'école, l'arrivée d'un nouvel enfant, des difficultés d'endormissement...

Certains parents n'osent peut-être pas prendre rendez-vous. Que pouvez-vous leur dire ?

M.L. : Bien évidemment je dirais que je les comprends. Prendre rendez-vous avec un psychologue génère chez nous tout un tas de représentations. Pour autant, une belle évolution s'est observée. Les questionnements sur soi ou sur son enfant n'amène que du positif. Il s'agit d'une rencontre. Ainsi, je dirai « Venez, vous verrez ! ».

Retour sur... la soirée "émotions de l'enfant"

Jeudi 3 décembre, une conférence-débat sur les émotions de l'enfant était proposée par le service petite enfance aux parents du territoire.

Confinement oblige, l'événement s'est tenu en visioconférence, une première !

Même si l'interaction n'est pas la même derrière un écran qu'en présentiel, une vingtaine de participants ont assisté à cette soirée. Après une présentation générale du sujet, Mélodie Ruinet a répondu aux questions des parents et assistant-es maternel-le-s. **Si vous souhaitez être informés des prochains événements, envoyez votre adresse mail au point écoute parents.**

INFOS PRATIQUES

Point écoute parents



Le jeudi, de 17h à 19h



- ◆ jardin des familles (Perriers-sur-Andelle)
- ◆ crèche L'oisillon (Vandrimare)
- ◆ crèche Récré-Andelle (Romilly-sur-Andelle).



Gratuit. Ouvert à tous les parents d'enfants (0-3 ans) sur le territoire Lyons Andelle.



**Sur rendez-vous uniquement :
point-ecoute-parents@cdcla.fr**

NOUVEAU

JEUNESSE

Photo ©Freepik lookstudio

Un point d'information pour les jeunes de 11 à 30 ans

La Communauté de communes Lyons Andelle a obtenu le label Information jeunesse (IJ).

Le label IJ est une marque de qualité accordée par l'Etat à une structure d'information des jeunes au terme d'une évaluation globale et objective.

Les jeunes expriment de façon récurrente leurs difficultés pour définir leurs besoins et accéder à une information adaptée. Ils souhaitent une information individualisée et simplifiée.

Le travail de l'Info jeunes est généraliste. Il couvre tous les sujets qui intéressent les jeunes dans leur vie quotidienne suivant plusieurs modalités :

- ✓ Enseignement
- ✓ Formations / Métiers
- ✓ Emploi
- ✓ Formation continue
- ✓ Vie pratique : logement, santé, droits, aides aux projets individuels ou collectifs
- ✓ Loisirs - Sports
- ✓ Vacances



Maxime et Léa, 25 ans, viennent d'arriver sur le territoire Lyons Andelle. Ils travaillent tous les deux les mercredis et cherchent un moyen de garde pour leur fille de 5 ans.

Le point info jeunes les informera sur les structures enfance les plus proches de chez eux.

Kévin, 19 ans, aimerait faire un service civique.

Le point info jeunes se renseignera sur les structures du territoire désireuses de confier une mission à un jeune volontaire et accompagnera Kévin dans ses démarches pour postuler.

Mélissa, 17 ans, habite au Tronquay. Elle va passer son bac et aimerait partir faire ses études à Evreux mais n'est pas sûre de pouvoir se payer un logement et n'a pas le permis de conduire.

Le point info jeunes la guidera dans ses démarches avec le CROUS pour trouver un logement et la CAF pour avoir des allocations. Elle aura également toutes les informations sur le dispositif "Permis B citoyen" avec la CDCLA.

Sabrina Geneslay, informaticienne accueillie, guide et accompagne les jeunes dans leurs démarches, l'élaboration d'un projet personnel ou collectif, à l'aide d'outils et d'informations personnalisées...



info Lyons Andelle
Jeunes
EXPLORER LES POSSIBLES

Contact

Sabrina Geneslay - info-jeunes@cdcla.fr - 02 32 49 61 27
Communauté de communes Lyons Andelle - Charleval
♦ du lundi au jeudi : 8h30-12h30 / 13h30-17h30
♦ le vendredi : 8h30-12h30 / 13h30-16h30

Sport



Associations, faites-vous connaître !

La Communauté de communes recense les associations du territoire Lyons Andelle, pour mettre à jour son guide des associations. Nous vous invitons à envoyer les informations sur votre association : nouvelle association, changement de Président, de coordonnées ou d'horaires...

Contact : Thierry Hermitte - coordinateur sport
thierry.hermitte@cdcla.fr - 02 32 49 61 27

Séjour neige 2021

Comme tous les ans, un séjour à la montagne est organisé pour les jeunes de 14 à 17 ans, au Collet-d'Allevard. Le prochain séjour se déroulera du 27 février au 6 mars 2021.

Demande d'inscription auprès du service jeunesse de la Communauté de communes avant le 15 janvier 2021, par mail : jeunesse@cdcla.fr.

Attention, le nombre de places est limité et la demande ne vaut pas inscription. Une réponse vous sera donnée le 18 janvier 2021.

Téléchargez le dossier d'inscription sur le site : www.cdcla.fr.



Lauréats sportifs, le retour !

Chaque année, la Communauté de communes Lyons Andelle (CDCLA) met à l'honneur les associations sportives, les bénévoles et de nombreux sportifs du territoire et les récompense pour leur dynamisme, leur implication et leurs performances sportives.

Malheureusement, avec une année 2020 perturbée, les Lauréats sportifs, ont dû pour la première fois être annulés.

Si le contexte le permet, les Lauréats seront de retour cette année pour une édition exceptionnelle deux en un ! En effet, les lauréats 2019 ne seront pas oubliés et seront récompensés en plus des lauréats 2020.

Venez nombreux soutenir vos lauréats favoris le **vendredi 23 avril 2021 à la salle des fêtes de Fleury-sur-Andelle** et participer à cette soirée festive, conviviale et sportive.



Photo ©Freepik

12 gestes simples pour réduire nos déchets



J'utilise des éco-recharges

J'achète en vrac ou à la coupe

Je mets un STOP-PUB sur ma boîte aux lettres

Je limite mes impressions

Je limite mes emballages en privilégiant les grands conditionnements plutôt que les portions individuelles

Je préfère la location ou le prêt plutôt que l'achat pour les outils que j'utilise rarement

J'investis dans des piles rechargeables

Je composte dans mon jardin et ma cuisine

Je fais durer et réparer mes appareils

Je donne ou je vends ce qui est encore en bon état et dont je ne me sers plus

Je lutte contre le gaspillage alimentaire

J'utilise un cabas ou un sac réutilisable pour faire mes courses



+ d'infos www.ademe.fr

Emploi Formation

Une formation rémunérée | Un emploi garanti

La collectivité doit répondre au mieux aux besoins croissants des usagers du service d'aide à domicile, afin de leur permettre de continuer à vivre chez elle.

C'est pourquoi, la Communauté de communes renouvelle son engagement aux côtés de la région Normandie, de Pôle Emploi, du département de l'Eure, pour la mise en place d'une formation diplômante.

Cette formation professionnelle se déroulera à Fleury-sur-Andelle, dans le cadre du dispositif régional "une formation, un emploi".

La nouvelle session de formation pour obtenir le titre **ADVF (Assistant De Vie aux Familles)** débute en janvier (possibilité de rejoindre la formation jusqu'au 5 février).

À l'issue de cette formation de six mois, les stagiaires se verront proposer des contrats de travail.

+ d'info : saso.greta.elbeuf@ac-rouen.fr

Vous avez une entreprise ? Vous rencontrez des difficultés pour recruter des profils adaptés ?

Le dispositif "1 formation 1 emploi" est peut-être la solution ! Pour plus de renseignements, contactez la Communauté de communes : economie@cdcla.fr

UNE FORMATION
Un emploi !

Devenez aide à domicile

12 postes à pourvoir (H/F)

un emploi à l'issue d'une formation qualifiante financée par la Région Normandie et rémunérée



Économie

Emploi... Projets... Entreprises...

Les brèves économiques

L'Institut Le Breton

Ce salon d'esthétique pour les soins du visage et du corps, localisé sur la commune de Pont-Saint-Pierre, a été repris en octobre 2020 par Stéphanie Garel. La nouvelle propriétaire y avait effectué son apprentissage dans les années 1990, avant d'étoffer son expérience au sein d'autres enseignes.

Contact : 02 32 49 99 78

11 place Square Philbert - 27360 Pont-Saint-Pierre



©L'impartial

L'Unique

(anciennement Le Relais de la Lieure)

Établissement repris en août 2020 par Olivier Robert, chef passé par le Grand hôtel de Cabourg et le restaurant Guy Savoy à Paris, avant d'ouvrir son premier restaurant à Rouen. À l'Unique, hôtel-restaurant situé à Ménesqueville, le nouveau propriétaire propose une cuisine traditionnelle française, confectionnée à partir de produits locaux et de saison.

Contact : 02 32 49 06 21

1 rue du Général de Gaulle - 27850 Ménesqueville

Le Garage Fleury Auto

Ce garage a été repris en novembre 2020 par Nicolas Quenet et Bertrand Gazier. Anciennement garage Peugeot, localisé sur la commune de Fleury-sur-Andelle, les nouveaux propriétaires travaillent aujourd'hui à la réparation de véhicules de toutes marques.

Contact : 02 32 49 00 38

41 rue Pouyer Quartier - 27380 Fleury-sur-Andelle



France Relance :

deux entreprises investissent dans l'avenir !

Parmi les projets sélectionnés par l'État dans le cadre du plan d'aide "France Relance", deux entreprises se trouvent sur le territoire de la Communauté de communes, situées à quelques kilomètres l'une de l'autre : l'établissement JP Masson, à Houville-en-Vexin et la Ferme des Peupliers, à Flipou.

Établissement JP Masson : les entreprises de la filière automobile soutenues

Dans le cadre du plan de relance national, l'État a souhaité soutenir la modernisation des filières automobile et aéronautique. L'Ets JP Masson fait partie des 110 lauréats désignés fin octobre.

Cette entreprise de mécanique de précision fabrique des pièces métalliques, notamment pour l'industrie automobile. Le procédé d'usinage est à la fois simple et complexe : un cylindre de métal (inox, aluminium, etc.) est positionné dans un centre d'usinage. Puis, grâce aux réglages effectués par les opérateurs tourneurs-fraiseurs, la machine retire de la matière afin de façonner le produit. Les finitions sont ensuite réalisées à la main.

Grâce à la subvention de 425 000 € de l'État, l'entreprise va pouvoir investir 540 000 € dans trois nouveaux centres d'usinage afin d'améliorer la précision et d'augmenter la capacité de production du site. Cela permettra à l'Établissement JP Masson de maintenir la compétitivité de son activité face à la concurrence étrangère. Cet investissement est également vertueux pour l'environnement : ces nouvelles machines consommeront moins d'électricité et d'huile de graissage.

Cette aide financière va permettre, indirectement, de maintenir les 11 emplois du site et d'envisager de nouvelles créations de poste. Aujourd'hui, l'heure est à la formation des opérateurs qui travailleront sur les nouvelles machines.



La Ferme des Peupliers : les investissements maintenus dans les équipements de pointe



Dans le cadre du programme national "Territoires d'Industrie", dont fait partie la Communauté de communes Lyons Andelle, l'action "France Relance" soutient l'investissement industriel. C'est ainsi que la Ferme des Peupliers a été aidée afin d'améliorer une partie des activités de l'entreprise.

Déjà récompensée en juin 2020 par le label "Entreprise du patrimoine vivant" - devenant ainsi la première ferme à obtenir cette reconnaissance officielle de l'État - l'entreprise familiale allie tradition et modernité. Travaillant en circuit court, elle maîtrise l'intégralité de la chaîne de production de ses produits : foin pour l'alimentation des vaches, production laitière, puis transformation de la matière première en yaourts, fromages frais, etc. Avec pour objectifs une neutralité carbone d'ici à 2025 et une amélioration constante du bien-être de ses salariés et de ses animaux, elle réalise annuellement d'importants investissements dans ses infrastructures.

La subvention de 545 000 € accordée par l'État va permettre à l'entreprise de maintenir son investissement pour l'année 2021, avec un projet d'un peu plus d'un million d'euros consacré à l'agrandissement et à la modernisation de son atelier de production.

Sur trois ans, les dirigeants prévoient de faire évoluer leurs équipes de 56 à 70 collaborateurs. Afin de répondre aux nouvelles demandes des consommateurs, un laboratoire de recherche et développement verra le jour sur le site de Flipou pour créer de nouvelles gammes de produits.

Aménagement du territoire

La Communauté de communes investit pour la sécurité de ses habitants

C'était un engagement fort pris par les élus communautaires dès 2018. Le permis de construire de la nouvelle brigade a été délivré l'automne dernier !

Les premiers coups de pioche démarreront au cours du 1^{er} semestre 2021. Situés sur le site de l'ancien collège de Fleury-sur-Andelle, les locaux de la nouvelle brigade accueilleront les militaires et leurs familles dans des locaux adaptés et sécurisés.



Illuminations de fin d'année



La Communauté de communes illumine les 30 communes de son territoire.

En effet, à l'approche des fêtes, quelques 550 décors lumineux ont été accrochés, principalement sur les lampadaires, faisant scintiller vos nuits les plus longues de l'année.

Certaines communes ont ajouté d'autres illuminations afin de parfaire la décoration de leurs bâtiments publics.

Un peu de féerie au cœur du territoire à l'approche des fêtes de fin d'année pour le plus grand plaisir des petits et des grands !

Le montant de cette action menée par la Communauté de communes s'élève à 69 000 € HT.

Amélioration de l'habitat : des aides pour adapter votre logement

Vous êtes propriétaire d'un logement et souhaitez y faire des travaux d'adaptation pour faciliter votre mobilité au quotidien ? Profitez des aides financières de l'Opération Programmée d'Amélioration de l'Habitat (OPAH) qui se poursuit en 2021.

La Communauté de communes Lyons Andelle a décidé de maintenir son intervention en faveur de l'amélioration de l'habitat. Grâce à l'OPAH, les propriétaires qui souhaitent améliorer leur confort ou rénover leur logement peuvent obtenir des conseils et des subventions pour leurs travaux.

Qui peut bénéficier d'une aide à l'adaptation du logement ?

Les propriétaires pour leur résidence principale (sous conditions de ressources) et les locataires avec accord du propriétaire.

Quelles sont les aides ?

Jusqu'à 100 % du montant des travaux, en fonction du projet et de la situation du propriétaire.

Pour quels travaux ?

- ▶ Remplacement de la baignoire par une douche, pose de rampe de soutien, réaménagement de la salle de bain : menuiserie, chauffage, électricité
- ▶ Installation de WC surélevé
- ▶ Travaux d'élargissement de portes
- ▶ Travaux extérieurs d'accès au logement
- ▶ Pose de volets roulants électriques
- ▶ Monte escalier ...

Exemple

Madame Durand a 78 ans. Elle souhaite remplacer sa baignoire par une douche car elle craint une chute.

Projet

- ▶ dépose de la baignoire et de la faïence
- ▶ installation d'un receveur extra-plat, de la paroi de douche, de la robinetterie et d'une nouvelle faïence
- ▶ pose d'une barre de maintien et d'un siège de douche

Coût des travaux : 3 163€
Financements :
- Subvention ANAH = 1 438 €
- Subvention Département de l'Eure = 633 €
- Caisse de retraite = 1 092 €
TOTAL = 3 165 €
Soit 100 % du montant des travaux financés



Pour ce type de projet, relatif à l'adaptation du logement à la perte d'autonomie, si les subventions obtenues n'atteignent pas 60% du montant total des travaux, la Communauté de communes peut accorder une aide financière de 10%, dans la limite de 2 000 €.

IMPORTANT : les travaux doivent obligatoirement être réalisés par une entreprise et la demande de subvention faite avant la réalisation des travaux. Votre accord de subvention reste valable pendant 2 ans : pensez à faire la demande bien en amont de vos travaux !

+ d'info

Permanences SOLIHA

- ▶ 1^{er} jeudi du mois 10h-12h
La Poste - Lyons-la-Forêt
- ▶ 3^{ème} mardi du mois 10h-12h
Espace Paul Vatine à Fleury-sur-Andelle

Contact : SOLIHA Normandie Seine
02 32 39 84 00 - contact27@solihha.fr



Maison de santé : ouverture en mai 2021

Après un an de travaux, le chantier de la future maison de santé pluriprofessionnelle située à Charleval est sur le point d'être achevé. Encore un peu de patience avant de découvrir cet équipement entièrement dédié à la santé dont l'ouverture est prévue en mai 2021 !

Avec ces 1 400m², ce bel ensemble paré de murs en briques compte plus de 20 cabinets dans lesquels exerceront dans quelques mois différents praticiens.

Le bâtiment s'articule autour de deux patios qui illumineront les salles d'attente et les couloirs de ce futur équipement flambant neuf. Un bâtiment aux lignes modernes où tout a été conçu pour assurer bien-être des patients et des professionnels de santé et ainsi mieux coordonner leurs prises en charge.

Sur ce site unique, les habitants du territoire pourront ainsi trouver près de 25 professionnels de santé à leur service dans des locaux adaptés à l'exercice de leurs activités.

Un remède efficace de lutte contre la désertification

Comme la plupart des territoires ruraux, la Communauté de communes disposait d'une offre de soins fragile avec des signaux préoccupants pour les 5 à 10 ans à venir.

Les élus communautaires ont pris conscience de cette nécessité d'agir et ont décidé d'engager la Communauté de communes dans la réalisation d'une maison de santé. La santé est l'une des préoccupations majeures pour les habitants et les élus du territoire.



Sans cet investissement de plus de 3 millions d'euros porté par la Communauté de communes, cet équipement n'aurait jamais pu voir le jour.

La maison de santé est l'aboutissement d'un long travail mené par des professionnels de santé dès 2012 réunis au sein de l'association Mazille.

Elle est l'illustration parfaite de la collaboration entre élus communautaires et professionnels de santé au service de l'intérêt général.

Ce projet ambitieux permettra aux habitants du territoire Lyons Andelle

de retrouver dans un même lieu une offre de soins cohérente mais également une large palette de compétences grâce à la réunion de plus de 25 professionnels de santé : médecins généralistes, médecin expert, médecin ostéopathe, infirmières, sage-femme, pédicure-podologue, orthophoniste, diététicienne, kinésithérapeutes, deux psychomotriciennes, psychologues, ergothérapeute.

Certains d'entre eux exercent déjà dans les communes de Charleval, de Fleury-sur-Andelle mais pas seulement. Certains cherchaient à s'installer, d'autres exerçaient déjà en dehors du territoire mais cherchaient à rejoindre une équipe pluriprofessionnelle.

Le pari ambitieux semble en voie d'être gagné ! La création de cette maison médicale a bel et bien permis d'assurer la pérennité et la présence de professionnels de santé pour les prochaines années et d'y développer une véritable offre médicale !

Vous êtes un professionnel de santé et vous souhaitez exercer en maison de santé ?
Contactez la Communauté de communes Lyons Andelle :
02 32 49 61 27 - contact@cdcla.fr

Pourquoi avez-vous décidé de rejoindre la maison de santé pluriprofessionnelle (MSP) ?

RENCONTRES AVEC... LES PROFESSIONNELS DE SANTÉ



Claire Evrard, podologue

Installée dans un cabinet libéral de pédicurie podologie depuis plus de 5 ans à Fleury-sur-Andelle, je me réjouis de rejoindre une structure pluridisciplinaire. Les complémentarités entre pratiques professionnelles permettront d'améliorer la prise en charge des pathologies et le suivi des patients. Les nouveaux locaux adaptés aux spécificités de chaque profession assureront un accueil optimal des patients et un plus grand confort pour tous.

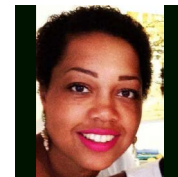

Fanny Vigneron, sage-femme

J'ai 34 ans et suis sage femme depuis presque 9 ans. D'abord en hospitalier, j'ai décidé de me tourner vers l'exercice en libéral. J'exerce à 50% sur Cléon et 50% sur Charleval, en attendant l'ouverture de la maison de santé.

Entre la hiérarchie du service hospitalier et la solitude de l'exercice individuel, j'ai trouvé le juste milieu avec la MSP. La dynamique de groupe est très agréable et je suis très contente de pouvoir gérer mon agenda pour prévoir des consultations plus longues.



Marine Cousson, kinésithérapeute

Je suis kinésithérapeute depuis 2015. J'ai toujours travaillé en libéral, ce mode d'exercice me convenant beaucoup mieux que le salariat. L'inconvénient principal de l'exercice

libéral, c'est l'isolement, qui conduit à un morcellement du parcours de soin des patients.

Après 4 années d'exercice en région parisienne, j'ai rejoint en septembre le cabinet de kinésithérapie de Charleval. Je l'ai choisi pour le dynamisme et la façon de travailler de son équipe.

Un argument fort a été la perspective de rejoindre la maison de santé pluriprofessionnelle dès son ouverture. En effet, je considère comme une chance de pouvoir échanger au quotidien avec les autres professions de santé. Une chance pour nous, par l'enrichissement des pratiques que cet échange permettra ; une chance pour les patients aussi, par la continuité dans leur parcours de soin qu'ils pourront trouver dans cette structure. Nous allons mener des projets transversaux (comme par exemple un protocole de prévention des chutes chez les personnes âgées), qui bénéficieront à tous.

"La cafet" de Source Andelle : un lieu de répit pour les parents d'enfants avec autisme



L'Association Source Andelle, reconnue d'intérêt général, a été créée en février 2019, sur le territoire de la Communauté de communes Lyons Andelle, par un collectif aux connaissances et compétences pluridisciplinaires dans l'objectif d'accueillir et d'encadrer des enfants avec autisme de 3 à 10 ans.

Le 19 septembre 2020, Source Andelle a ouvert le lieu de répit parents, sous le nom de "La Cafet", à Rosay-sur-Lieure.

C'est un espace de rencontre, d'écoute, d'échange, d'entraide et de convivialité pour les parents. Ceux-ci bénéficient aussi de la mise en place de divers ateliers ("bien-être", couture, informatique...). Des formations seront données aux parents, bénévoles, enseignants, AESH, afin d'acquérir des outils pour mieux accompagner les enfants.

"La Cafet" est ouverte à tous. Seule condition : être adhérent de l'association.

Objectif 2021 : la mise en place du lieu de répit périscolaire enfants avec activités occupationnelles et de socialisation, pour aider l'enfant à se construire, se sociabiliser, communiquer et s'adapter afin de lui permettre de prendre confiance en lui et en son environnement.

Association Source Andelle

06 51 36 99 83 - source.andelle@gmail.com

COVID : Des centres de dépistage au plus près de vous

Deux centres de tests COVID ont ouvert sur le territoire Lyons Andelle depuis quelques semaines, à Charleval et Pont-Saint-Pierre.

15 professionnels de santé de Charleval, Fleury-sur-Andelle et Perriers-sur-Andelle, en partenariat avec l'association Espace Libre – Centre social, vous accueillent pour faire des tests antigéniques :

► chaque après-midi de 14h30 à 16h, dans les locaux d'Espace libre (se rapprocher de votre professionnel de santé habituel (pharmaciens,

médecins, infirmiers) pour obtenir le numéro si un test est nécessaire).

A Pont-Saint-Pierre, les professionnels de santé de Pont-Saint-Pierre et Romilly-sur-Andelle vous accueillent dans la salle du square, près de la pizzeria Le Latin :

► mardi et vendredi de 14h à 16h, sur rendez-vous : 06 65 51 28 63.

Bon à savoir : les cabinets infirmiers du territoire réalisent également des tests antigéniques et PCR.

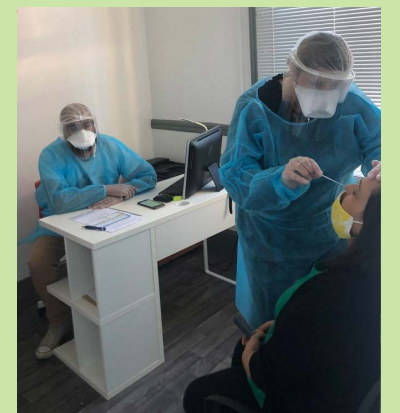

Tourisme

Zoom sur... L'arboretum de Lyons

Aujourd'hui, Sandrine Geronimi, guide conférencière à l'office de tourisme Lyons Andelle, vous fait découvrir l'arboretum de Lyons.

Quelles sont les origines de l'arboretum ?

Sandrine Geronimi (S.G.) : À l'origine simple pépinière, l'arboretum a été aménagé en 1981 puis ouvert au public en 1994 grâce au soutien de la commune de Lyons-la-Forêt et du département de l'Eure. Il fut créé par l'ONF (Office national des forêts) qui œuvre au quotidien pour entretenir la forêt. Les arboretums sont de véritables musées à ciel ouvert. Il faut considérer ces lieux comme des sites de préservation, de sauvegarde et de conservation des végétaux.

De plus, cette année, dans le cadre du financement annuel de la Communauté de communes, l'ONF a accentué son intervention afin

d'offrir aux visiteurs un meilleur entretien de l'arboretum.

Pourquoi visiter ce lieu ?

S.G. : L'arboretum de Lyons, situé au cœur d'une des plus belles hêtraies de France et d'Europe est une invitation à la découverte.

Au Moyen Âge, les arboretums étaient créés pour collectionner les végétaux, c'est ce qu'on y retrouve : 60 espèces d'arbres présentées par continent (Europe, Asie, Amérique, et surtout méditerranéen) et 40 cultivées en peuplement libre en périphérie.

On peut s'y balader pour découvrir ses palettes multicolores de feuillages et la richesse des écorces. Les curieux seront surpris par l'étonnante diversité d'arbres, que l'on soit féru de botanique, à la recherche d'un support pédagogique, en sortie familiale ou entre amis.

Combien de temps dure une visite ?

S.G. : Vous pouvez découvrir l'arboretum en 1h. Pour une visite approfondie, comptez 3h. Vous pourrez vous installer à l'espace pique-nique à l'entrée pour grignoter après votre balade.

Une boucle fléchée sur le plan indique au promeneur le sens de parcours de l'arboretum depuis le panneau d'accueil. Des parcours sont disponibles en format papier à l'office de tourisme Lyons Andelle, situé à Lyons-la-Forêt.

L'office de tourisme propose des animations à l'arboretum. Pouvez-vous nous les présenter ?

S.G. : Nous proposons des jeux de pistes en famille pour découvrir de manière ludique l'arboretum et des ateliers créatifs de land art : réalisation d'empreinte de feuilles et fresques géantes par exemple.

Du 15 au 16 mai 2021, nous serons présents pour un grand week-end de découverte, de sensibilisation autour de la forêt et des métiers forestiers parfois disparus.

Quelles autres activités y sont proposées ?

S.G. : Tout au long de l'année vous pourrez y trouver des séances de yoga en plein air, Qi Gong, sylvothérapie, animations bien-être... Rendez-vous sur l'agenda en ligne de l'office de tourisme pour connaître les prochaines animations.

INFOS PRATIQUES

- ♦ Ouvert tous les jours de l'année.
- ♦ Tarifs : Entrée gratuite
- ♦ Visite guidée pour les groupes : renseignements à l'office de tourisme Lyons Andelle



© Emmanuel Boivin ONF



© ML Vittori Lyons Andelle Tourisme

Pass Patrimoine Lyons Andelle

Depuis juillet 2020, l'Office de Tourisme Lyons Andelle met à disposition des habitants de son territoire le Pass Patrimoine Lyons Andelle. Sous la forme d'une carte nominative, ce pass permet à ses détenteurs de bénéficier d'un tarif réduit lors de visites des sites culturels et patrimoniaux situés sur le territoire Lyons Andelle et partenaires de ce dispositif.

Le Pass Patrimoine Lyons Andelle est remis aux habitants (1 pass par foyer) sur présentation de justificatifs d'identité et de domicile de l'ensemble des membres du foyer, directement à l'office de tourisme.



Pour plus d'informations, contactez l'Office de Tourisme Lyons Andelle.

Suivez toute l'actualité du Pass Patrimoine Lyons Andelle ici : www.lyons-andelle-tourisme.com

Office de tourisme Lyons Andelle

25 bis place Benserade
27480 Lyons-la-Forêt
02 32 49 31 65

info@lyons-andelle-tourisme.com
www.lyons-andelle-tourisme.com





Résidences de créations avec...

Les artistes de
LA CIE LES MALADROITS (théâtre d'objet)

Création d'un jeu

À quoi on joue ? Vous & nous ?



Du 7 au 11 février le théâtre ouvrier, place de la mairie à Charleval, sera le terrain de jeu de la compagnie *Les Maladroits*.

Poussez la porte pour rencontrer la compagnie et mettre votre pierre à l'édifice. Plusieurs rendez-vous seront proposés pour partager un moment, une soirée ou un café...

et vendredi 19 février, vous serez invités à jouer à ce jeu, créé au fil des rencontres de la semaine.

Mais avant, rencontrez les Maladroits le **mardi 12 janvier à Pont-Saint-Pierre** lors de la représentation de « Frères ».

Les artistes de
LA DISSIDENTE & DE BILL TORPILLE

THE PORTRAIT

À vous de jouer ?

Avec leur « Chapital » **1** Ludovic et Marie Hélène viennent vous voir, vous rencontrer pour vous entendre parler de chez vous.

Marie-Hélène va écouter, capter en images et traduire en théâtre des histoires comme les autres par des gens comme tout le monde.

Et puis, venez-vous faire tirer le portrait par Ludovic ! Tout le monde est bienvenu, petit-e-s ou grand-e-s, de 0 à 110 ans, seul-e-s ou accompagné-e-s ; il vous dessinera.

Le « Chapital » sera à :

- ◆ **1-3 février** : Charleval - petit théâtre ouvrier (salle Guignol) place de la mairie
- ◆ **2-3 mars** : Fleury-sur-Andelle à la résidence Fontaine Rosette
- ◆ **14-15 mai** : Fleury-la-Forêt sur la place du village
- ◆ **12 juin** : clôture de saison au château st Crespin à Lorleau

N'hésitez pas à y entrer, il suffit d'ouvrir le rideau rouge !

Actions culturelles

- **Jumelage au collège la côte des deux amants à Romilly-sur-Andelle avec la Cie le K**

Action avec trois classes du collège autour du spectacle de la compagnie « À mon frère » dont les thématiques soulevées sont la fraternité et la solidarité.

Les élèves seront invités à écrire, à interpréter, à mettre en son (travail de bruitage) de courtes pièces sonores et à réaliser un travail radiophonique « poétique-journalistique ».

Les trois classes assisteront également à une représentation de « À mon frère » qui fera écho à leurs différentes recherches en atelier.

- **Éducation aux médias **2****

Accueil du journaliste Emile Costard au collège de Fleury-sur-Andelle. Réalisation d'un fanzine avec les collégiens. Un fanzine (contraction de « fanatic magazine ») est un journal indépendant créé par des amateurs passionnés.

- **Patrimoine naturel/Land art **3****

Interventions dans les écoles maternelles et élémentaires par l'association Ludokiosque à la découverte du « land art ».

- **Cinéma d'animation et patrimoine industriel**

Réalisation d'un court métrage d'animation avec le cinéaste Nikodio et une classe de CM1, s'appuyant sur l'univers esthétique du film « Métropolis » de Fritz Lang.

- **Dialogue entre les arts / lutherie sauvage**

Actions menées pour les classes de 6^{ème} au collège de Fleury-sur-Andelle avec « du Grain à Moudre » autour de la fabrication d'instruments, d'invention d'objets sonores, de captation et d'installations sonores.



Diagnostic culturel

La Communauté de communes Lyons Andelle (CDCLA) s'est récemment engagée dans l'élaboration d'un diagnostic culturel pour son territoire. Elle fait appel au cabinet ENEIS by KPMG pour l'accompagner dans cette démarche.

La CDCLA a en effet souhaité lancer une réflexion sur sa politique d'intervention et d'accompagnement en matière de culture afin de favoriser l'accès pour tous à l'offre culturelle, promouvoir le lien social, contribuer à créer un sentiment d'ancrage et d'appartenance au territoire et valoriser l'ensemble de ses propositions culturelles.

D'ores et déjà plusieurs rencontres et enquêtes en ligne ont été menées afin d'impliquer les acteurs locaux et les habitants dans cette démarche.

L'aboutissement de ce diagnostic, qui guidera la politique culturelle future, est prévu dans le courant 2021.

Nouveaux tarifs

Dès janvier, de nouveaux tarifs s'appliqueront (sauf exception) pour tous les spectacles proposés dans le cadre de la saison culturelle de la CDCLA. Plus en adéquation avec les pratiques des spectateurs et sans subir d'augmentation, les tarifs seront les suivants :

- **Tarif plein** : 8€
- **Tarif réduit** (- de 30 ans / demandeurs d'emploi / étudiants) : 5€
- **Famille** (grand-s-parent-s ou parent-s + enfant-s) :
 - ◆ adulte : 5€
 - ◆ enfant (jusqu'à 18 ans) : 2€
- **Accompagnant de personne en situation de handicap** : gratuit

► **Programmation pages 20-21**



1

La culture est déjà impactée par les mesures de restriction. Les élus de la Communauté de communes ont fait le choix de maintenir la programmation 2021 en soutien aux équipes artistiques. L'agenda culturel pourra faire l'objet de modifications en fonction des annonces gouvernementales.

AGENDA

Week-end en famille !

1 Mardi 12 janvier
Frères

à 19h, salle Edmond Calvo
à Romilly-sur-Andelle

**compagnie
LES
maladroits**

Théâtre et théâtre d'objet
À partir de 9 ans
Durée : 30 mn suivi d'une
rencontre avec les artistes
de la compagnie.

Une forme brève de théâtre
d'objet pour deux comédiens
et un café très sucré !

2 Vendredi 15 janvier
**Papier ciseaux forêt
oiseaux**

à 18h, salle Edmond Calvo
à Pont-Saint-Pierre

Groenland Paradis

Théâtre de La
licence de Martine Bourre
À partir de 5 ans
Durée : 50mn + 15 mn de
bord de scène pour que les
enfants puissent dessiner.

3 Samedi 16 janvier
Cirque et Pique

Médiathèque
à Romilly-sur-Andelle

ANNULÉ

6 séances : 11h / 11h30 /
14h30 / 15h / 16h / 16h30

Nouveau Cirque de « puces »
Court spectacle à ciel
ouvert à voir en famille
À partir de 5 ans

4 Dimanche 17 janvier
Mano Dino

Salle Edmond Calvo
à Romilly-sur-Andelle

**AVRIL EN
SEPTEMBRE**

3 séances : 11h / 15h / 16h

Spectacle de marionnettes
de 1 à 101 ans
Durée : 23mn
À voir en famille dès 1 an

5 Samedi 13 février
**Le petit prince
Opéra de Rouen**

Normandie
à 19h, Salle culturelle
de Vandrimare

**OPÉRA
DE ROUEN
NORMANDIE**

Marc-Olivier Dupin –
Benoît Marchand
Tout public
Avec projection de dessins
de Joann Sfar.

6 Mardi 16 mars
**Orchestre Régional de
Normandie : Séries TV**

à 20h, Salle Aragon
à Romilly-sur-Andelle

**orchestre
régional
de normandie**

Tout public
À partir de 8 ans
L'histoire musicale et
subjective des séries télé
des années 70 à nos jours.

7 Vendredi 26 mars
**Cirque Piètre
Festival SPRING**

à 19h, Salle Aragon
à Romilly-sur-Andelle

SPRING

Cirque
À partir de 8 ans
Durée : 75 minutes

8 Samedi 10 avril
1336 (parole de Fralibs)

à 18h, Brasserie Insulaire
à Charleval

LA COMÉDIE

Une aventure sociale
racontée par Philippe
Durand
Durée : 1h30

9 Samedi 17 avril
Au Pré Boulay
à Fleury-la-forêt

◆ 16h : **Lecture** / Love
Letters

◆ 18h : **Chanson** / BOULE
Tout public
À partir de 12 ans

**Vendredi 21 mai
Le cabaret vorace**

Cie Bill Torpille
à 20h, Les vergers
d'Orgeville - 5 chemin des
Prés à Flipou
Tout public
À partir de 14 ans
Durée : 1h15

11 Samedi 29 mai
Commune de
Ménésqueville

Une journée dans la rue
◆ 16h : **Balade contée** /
Des ailes aux pieds
◆ 18h : **L'ogre en papier** /
chansons à grande
bouche pour petites
oreilles
À voir en famille

12 Vendredi 4 juin
Lexicon
à 20h30, au Cirque théâtre
d'Elbeuf (sous chapiteau)

nofitstate **THEÂTRE**
circus **ELBEUF**

Départ en bus :
parking du collège de
Romilly-sur-Andelle à 19h30
Cirque
À partir de 6 ans
Durée : 2h avec entracte



**SAMEDI 12 JUN
CLÔTURE DE SAISON**

« La foire aux portraits »
Un véritable voyage entre réel et fiction
à partir de 18h, Château Saint Crespin -
galerie Adrienne Desbiolles à Lorleau
Carte blanche aux compagnies en résidence
Bill Torpille et la Dissidente
Tout public
AU MENU...

Théâtre, spectacle de rue, musique, fanfare,
exposition, court spectacle, portraits
portatifs, petit défilé sur platos...et bien
d'autres surprises concoctées par de
nombreux artistes invités.
Venez vous faire tirer le portrait et écouter
des histoires comme les autres par des
gens comme tout le monde sous le grand
chapiteau planté pour l'occasion.
Une fête joyeuse à déguster sans modération.

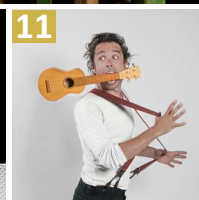

i
Tarifs p.19
Programme
& horaires billetterie :
www.cdcla.fr
Réservation obligatoire :
02 32 49 61 27

+ d'informations
sur la programmation
et le contenu des spectacles
dans la **plaquette culturelle**
sur le site de la **Communauté
de communes** : www.cdcla.fr

Le journal des communes

Fleury-sur-Andelle

La MSAP obtient la labellisation France Services



La Maison des services au public (MSAP) vient d'obtenir la labellisation « France Services », une nouvelle appellation qui a pris effet au 1^{er} janvier 2020.

France Services est un nouveau modèle d'accès aux services publics pour les Français. Il vise à permettre à chaque citoyen quel que soit l'endroit où il vit, en ville ou à la campagne, d'accéder aux services publics et d'être accueilli dans un lieu unique, par des personnes formées et disponibles, pour effectuer ses démarches du quotidien.

Pas besoin d'utiliser son véhicule ou de trouver d'autres moyens de

locomotion, ce service est mis à votre disposition au sein de Fleury-sur-Andelle. Une valeur ajoutée pour notre commune et le territoire Lyons Andelle !

Amfreville-les-Champs

Réhabilitation des mares



Après que des bénévoles ont nettoyé les deux mares se trouvant rue de la Mairie, un programme Mar'Haies, lancé par le conseil départemental, s'inscrivant dans la politique de biodiversité a pu en décembre réhabiliter la mare du Pavillon.

Une fois que les plantations auront poussé et que l'on aura installé deux tables forestières, cet emplacement sera idéal pour pique-niquer et admirer l'espèce rare de trèfle d'eau qui s'y trouve.

Lyons-la-Forêt

Bicentenaire de Flaubert

Il est encore un peu tôt, au moment où nous mettons sous presse, de vous dévoiler ce que sera l'évènement de l'année 2021 pour l'ensemble de la région Normandie et tout spécialement à Lyons-la-Forêt, qui a connu plusieurs tournages de Madame Bovary entre 1933 et 2014.

A partir de mai 2021 et ce, pour une année, se tiendront de nombreux évènements dont une exposition temporaire dans les lieux emblématiques du village, des circuits et jeux organisés par l'office de tourisme, des expositions de la bibliothèque et de nombreuses surprises des Amis de Lyons. A suivre notamment sur le site internet de la commune...



Beauficel-en-Lyons

Les travaux de l'église ont commencé !

L'église de Beauficel-en-Lyons, édifice classé, était en péril depuis de nombreuses années. Depuis son élection en mars dernier, Yves Pillet, maire de la commune, et son équipe ont repris ce projet, initié par l'ancienne municipalité, à bras le corps pour sauver l'église. Pari tenu puisque les travaux tant attendus ont enfin commencé.

Une fois l'église couverte, pour la protéger de la pluie, c'est le clocher de l'église qui sera restauré en premier, d'ici l'été 2021. Le travail continuera pour trouver des financements permettant de poursuivre les travaux et refaire la toiture et l'intérieur du monument.

Le maire tient à remercier l'équipe municipale ainsi que tous les soutiens actifs de ce dossier : le Préfet, Jérôme Filippini, la sous-préfète, Virginie Séné-Rouquier, la Direction Régionale des Affaires Culturelles (DRAC) avec les architectes des bâtiments de France, la Fondation du patrimoine avec la mission Stéphane Bern, le conseil départemental à travers « Village mon amour » mais aussi la fondation de sauvegarde de l'Art Français, les divers donateurs auprès de la Fondation du Patrimoine et l'association des Hogues : Haugr.



Romilly-sur-Andelle

Mobilier Square Napoléon/Bonaparte

Le cinquième mobilier fleuri est le square Napoléon/Bonaparte situé rue Blingue en face de la pharmacie.

Il rappelle, parmi les autres mobiliers fleuris, l'histoire de la commune de Romilly-sur-Andelle. La puissance des fonderies de Romilly était telle que le site industriel fut même visité par le Premier Consul Bonaparte. Le 5 novembre 1802, il vint à Romilly en compagnie de son épouse Joséphine de Beauharnais.



Infos utiles

La Communauté de communes Lyons Andelle



Communauté de communes Lyons Andelle
ZA la Vente Cartier - rue Martin Liesse - Charleval

☎ 02 32 49 61 27
☎ 02 32 49 59 49
✉ contact@cdcla.fr
@ www.cdcla.fr
f www.facebook.com/cdcla.fr

Horaires :

Du lundi au jeudi : 8h30 - 12h30 / 13h30 - 17h30
Le vendredi : 8h30 - 12h30 / 13h30 - 16h30

• Coordonnées des mairies du territoire

Amfreville-les-Champs

Maire : Joël CORDIER, délégué
communautaire
Tél. : 02 32 49 71 65
mairie.amfrevilleleschamps@wanadoo.fr
www.amfreville-les-champs27.fr
Horaires :
Mardi et vendredi de 16h à 18h30
Sur rendez-vous avec les élus et pour
les dépôts de dossiers d'urbanisme

Bacqueville

Maire : Roger COLLETTE, délégué
communautaire
Tél./Fax : 02 32 49 14 40
mairie.bacqueville@wanadoo.fr
www.bacqueville.fr
Horaires :
Mardi de 10h à 12h
et de 16h à 18h30
Mercredi de 10h à 12h
Jeudi de 16h à 18h
Vendredi de 15h à 17h
Permanence des élus :
Samedi de 11h à 12h

Beauficel-en-Lyons

Maire : Yves PILLET, délégué
communautaire
Tél./Fax : 02 32 49 59 92
commune.beauficelenlyons@orange.fr
Horaires :
Lundi de 14h à 17h
Mercredi de 10h à 12h30

Bosquentin

Maire : Sylviane FOUQUET, 8^e vice-
présidente
Tél. : 02 32 49 56 18
mairie.bosquentin@orange.fr
www.bosquentin.fr
Horaires :
Jeudi de 15h à 18h

Bourg Beaudouin

Maire : Philippe HALOT, 5^e vice-
président
Tél. : 02 32 49 24 76
Fax : 02 32 49 82 12
mairie-bourgbeaudouin@orange.fr
www.bourg-beaudouin.fr
Horaires :
Lundi de 9h à 12h30
Mardi et jeudi de 9h à 12h30
et de 13h30 à 18h
Vendredi de 13h30 à 18h30

Charleval

Maire : Pascal CALAIS, 6^e vice-
président.
Délégués communautaires : Maud
DALISSIER ; Patrick EMO ; Christiane
HEQUET
Tél. : 02 32 49 01 32
Fax : 02 32 48 01 89
mairie@charleval.net
www.charleval.fr
Horaires :
Lundi de 13h30 à 17h30
Du mardi au vendredi de 9h à 12h
et de 13h30 à 17h30
Samedi de 9h à 12h

Douville-sur-Andelle

Maire : Michel CRAMER, délégué
communautaire
Tél./Fax : 02 32 49 99 67
mairie.douville-sur-andelle@wanadoo.fr
www.douville-sur-andelle.fr
Horaires :
Mardi de 17h à 19h
Jeudi de 8h30 à 9h30
Vendredi de 16h30 à 18h30

Fleury-la-Forêt

Maire : Arnaud GODEBOUT, délégué
communautaire
Tél. : 02 32 49 63 40
mairie.fleurylaforet@gmail.com
Horaires :
Du lundi au vendredi de 13h30 à 17h
Samedi de 9h à 12h30

Fleury-sur-Andelle

Maire : Rémi VIEILLARD, 11^e vice-
président.
Délégués communautaires :
Sandrine JOURDAN ; Frédéric
ZIELINSKI ; Jean-Marc GAVELLE
Tél. : 02 32 49 00 59
Fax : 02 32 49 26 32
contact@fleury-sur-andelle.fr
www.fleury-sur-andelle.fr
Horaires :
Lundi, mercredi et jeudi de 8h30
à 12h30 et de 13h30 à 17h30
Mardi de 8h30 à 12h30
Vendredi de 8h30 à 12h30
et de 13h30 à 16h30

Flipou

Maire : Christian BREANT, délégué
communautaire
Tél./Fax : 02 32 49 72 48
mairie.flipou@orange.fr
www.flipou.fr
Horaires :
Lundi et jeudi de 17h à 19h

Houville-en-Vexin

Maire : Gilles LEBRETON, 7^e vice-
président
Tél. : 02 32 21 92 29
mairie.houville27@orange.fr
www.houville-en-vexin.fr
Horaires : Jeudi de 14h à 17h

Le Tronquay

Maire : Dominique DRONY
Déléguée communautaire : Anne-
Laure MARTEAU
Tél. : 02 32 49 64 07
Fax : 02 32 49 32 55
letronquay27@wanadoo.fr
Horaires :
Mercredi de 9h30 à 12h
Vendredi de 16h30 à 19h

Les Hogues

Maire : Aline BACHELET, 4^e vice-
présidente
Tél. : 02 32 49 10 14
Fax : 02 32 49 88 08
mairiedeshogues@wanadoo.fr
Horaires :
Lundi, mercredi et vendredi
de 9h à 12h et de 14h à 17h
Mardi de 14h à 18h30

Letteguives

Maire : Valérie GRÉGOIRE, déléguée
communautaire
Tél. : 02 32 49 77 46
mairie-letteguives@orange.fr
www.letteguives.fr
Horaires :
Lundi de 15h à 18h30
Jeudi de 9h30 à 12h

Lilly

Maire : Sidonie LANCIEN, déléguée
communautaire
Tél. : 02 32 49 18 55
mairiedelilly@orange.fr
www.mairiedelilly.fr
Horaires :
Vendredi de 14h à 18h

Lisors

Maire : Frédéric HERBIN, délégué
communautaire
Tél. : 02 32 49 11 39
Fax : 09 82 11 02 10
mairie-lisors@wanadoo.fr
www.lisors.fr
Horaires :
Mercredi et samedi de 9h30 à 12h30

Lorleau

Maire : Chantal GROUCHY, déléguée
communautaire
Tél. : 02 32 49 61 57
mairielorleau27@orange.fr
Horaires :
Lundi de 15h30 à 18h30
Samedi de 11h à 12h (permanence)

Lyons-la-Forêt

Maire : Thierry PLOUVIER
François BALDARI : 1^{er} vice-
président
Tél. : 02 32 49 60 87
Fax : 02 77 41 05 47
lyonslaforet.mairie@wanadoo.fr
www.lyons-la-foret.fr
Horaires :
Le matin de 9h à 12h30
(tous les jours ouverts sauf le mardi)
Le mardi et le jeudi de 14h à 17h30
Le samedi de 10h à 12h

Ménesqueville

Maire : Dominique CAHAGNE,
délégué communautaire
Tél. : 02 32 49 46 44
mairie.menesqueville@wanadoo.fr
www.menesqueville.fr
Horaires :
Lundi, mardi, jeudi et vendredi
de 9h à 12h45 et de 13h30 à 17h
Mercredi de 9h à 11h45

Perriers-sur-Andelle

Maire : Philippe GERICS, Président.
Délégués communautaires :
Florence DUPART ; Gérard DUVAL ;
Baptiste BALY
Tél. : 02 32 49 07 31
mairie-de-perriers-sur-andelle@wanadoo.fr
www.perriers-sur-andelle.fr
Horaires :
Lundi de 8h45 à 11h45
fermé au public l'après-midi.
Mardi et jeudi de 8h45 à 11h45
et de 14h à 18h
Mercredi et samedi de 9h à 11h30
Vendredi de 8h45 à 16h

Perruel

Maire : Vincent QUENE, délégué
communautaire
Tél. : 02 32 49 10 64
Fax : 02 32 49 96 11
mairie.perruel@wanadoo.fr
www.perruel.fr
Horaires :
Mardi de 15h à 17h30
Mercredi de 10h30 à 11h30 et de
15h à 16h. Vendredi de 15h à 17h

Pont-Saint-Pierre

Maire : Valérie LAVIGNE, déléguée
communautaire.
Délégué communautaire : Philippe
HEBERT
Tél. : 02 32 49 70 14
Fax : 02 32 49 53 59
mairie.pont-saint-pierre@wanadoo.fr
www.pont-saint-pierre.fr
Horaires :
Lundi, jeudi, vendredi
de 8h30 à 12h et de 16h à 18h
Mardi de 16h à 18h
Mercredi de 8h30 à 12h

Radepont

Maire : Patrick MINIER, 9^e vice-
président
Tél. : 02 32 49 17 17
Fax : 02 32 49 68 69
mairie-radepont@wanadoo.fr
www.radepont.fr
Horaires :
Lundi de 9h à 12h et de 14h à 19h
Jeudi de 9h à 12h et de 14h à 17h
Vendredi de 9h à 12h et de 14h à 18h

Renneville

Maire : Gilles VIEILLARD, délégué communautaire

Tél./Fax : 02 32 49 23 04
renneville.mairie@wanadoo.fr

Horaires :

Mardi de 10h à 11h30
Jeudi de 16h à 18h

Romilly-sur-Andelle

Maire : Jean-Luc ROMET, 2^e vice-président.

Délégués communautaires :
Pascale BIVILLE ; Xavier CHIVOT ;
Alain DULONDEL ; Marie-Claude
JULLIEN ; Claire LE TOURNEUR ;
Frédéric VIEUX

Tél. : 02 32 48 73 00
Fax : 02 32 49 28 00
mairie@romilly-sur-andelle.fr
www.romilly-sur-andelle.fr

Horaires :

du lundi au vendredi de 8h30 à 12h
et de 13h30 à 17h30
Samedi de 9h30 à 12h

Rosay-sur-Lieure

Maire : Pascal BEHAREL, 10^e vice-président

Tél. : 02 32 49 08 25
Fax : 02 32 49 32 30
mairie-rosay-sur-lieure@wanadoo.fr
www.rosaysurlieure.fr

Horaires :

Lundi et mardi de 14h à 18h
Jeudi de 9h à 12h et de 14h à 18h
Vendredi de 14h à 18h30

Touffreville

Maire : Sophie MALHAIRE, déléguée communautaire

Tél. : 02 32 49 35 89
touffreville27@gmail.com

Horaires :

Lundi et mercredi de 17h à 19h

Val d'Orger

Maire : Daniel BLAVETTE, délégué communautaire.

Délégué communautaire : Eric
BONNEAU
mairie@valdorger.fr
www.valdorger.fr

Mairie de Gaillardbois-Cressenville

Tél. : 02 32 49 35 74

Horaires :

Mardi de 16h à 19h
Mercredi de 9h30 à 11h30
Vendredi de 9h30 à 12h30

Mairie de Grainville

Tél. : 02 32 49 09 41

Horaires :

Lundi de 16h à 19h
Jeudi de 16h à 18h
Samedi de 9h30 à 12h

Vandrimare

Maire : Pierre DECHOZ, délégué communautaire.

Lionel BEZIRARD : 3^e vice-président
Tél. : 02 32 49 03 63
Fax : 02 32 49 58 20
info@vandrimare.fr
www.vandrimare.fr

Horaires :

Lundi et jeudi de 8h30 à 12h
Mercredi de 8h30 à 12h
Mardi et vendredi de 8h30 à 12h et de
13h30 à 17h
Permanences des élus :
Mardi et vendredi de 18h à 19h30
Samedi de 10h à 12h

Vascoeuil

Maire : Jean-Luc MOENS, délégué communautaire

Tél. : 02 35 23 62 37
vascoeuil.mairie@wanadoo.fr
www.vascoeuil.fr

Horaires :

Mardi de 14h à 19h
Mercredi de 14h à 18h
Vendredi de 8h30 à 12h
Permanence des élus :
mardi de 17h30 à 18h30
et vendredi de 8h30 à 10h

• Les permanences

La Communauté de communes Lyons Andelle, un lieu d'écoute

Le siège de la CDCLA est un lieu de ressources pour les habitants. Pour offrir un service au plus proche des habitants et répondre à leurs besoins, les élus ont instauré différents services d'accueil, de suivi, d'écoute et d'aide, dans les locaux de la CDCLA. De nombreuses structures y assurent des permanences.

GUICHET ENTREPRISE

Le guichet entreprise s'adresse aux porteurs de projets pour la création, la reprise ou le développement d'une activité. Conseil, formation, financement... Bénéficiez d'un accompagnement personnalisé, gratuit et de proximité.

Vous pouvez rencontrer un conseiller entreprise (CCI, CMA, Initiative Eure) le mercredi après-midi, sur rendez-vous : 02 32 49 61 27.

AIDSA

L'Association d'insertion des salariés de l'agriculture (AIDSA) travaille dans les domaines de l'intérim agricole, la formation et la promotion des métiers agricoles. Journées découvertes, formations, offres d'emploi... Vous souhaitez obtenir des renseignements ?

Rendez-vous avec l'AIDSA : 02 35 59 74 22.

ARMÉE DE TERRE

L'armée de terre recrute. Vous souhaitez obtenir des renseignements ?

L'armée de terre propose des permanences sur rendez-vous. Contactez la Mission locale au : 02 32 49 90 09.

ASSISTANTE SOCIALE

Une difficulté d'ordre social ?

Une assistante sociale vous écoute et vous oriente dans vos démarches le mardi matin tous les quinze jours, sur rendez-vous au : 02 32 31 97 17.

EPIDE

L'EPIDE permet aux jeunes les plus éloignés de l'emploi de s'inscrire dans une dynamique positive de construction de leur parcours, de façon durable, dans le monde du travail et dans la société.

**L'EPIDE propose des permanences sur rendez-vous : 06 38 99 75 94
carole.franjus@epide.fr**

MISSION LOCALE

La Mission locale propose un parcours personnalisé pour informer, orienter et accompagner les jeunes de 16 à 25 ans dans les domaines de l'emploi, la formation et l'insertion professionnelle.

La Mission locale vous accueille au siège de la CDCLA du lundi au vendredi de 9h à 12h30 et de 13h30 à 17h00 (16h30 le vendredi - fermée le mardi matin). Informations : 02 32 49 90 09.

PÔLE EMPLOI

Pôle emploi accompagne les demandeurs d'emploi dans leur insertion professionnelle. Réunions d'information collectives, suivi individualisé, aide et formation à la recherche d'emploi... Vous souhaitez obtenir des renseignements ?

Pôle Emploi assure une permanence tous les lundis de 9h à 16h30, sur rendez-vous uniquement : 39 49.

AUTRES PERMANENCES...

CIDFF

Les juristes du **Centre d'information sur les droits des femmes et des familles (CIDFF)** vous accueillent lors des permanences :

- le 1^{er} mardi du mois au centre social Espace libre à Charleval
- le 3^e mardi du mois à la mairie de Romilly-sur-Andelle

sur rendez-vous au 02 32 33 44 56

SOLIHA

Permanences :

- 1^{er} jeudi du mois 10h-12h
La Poste - Lyons-la-Forêt
- 3^e mardi du mois 10h-12h
Espace Paul Vatine
à Fleury-sur-Andelle

SOLIHA Normandie Seine
02 32 39 84 00
contact27@solih.fr

• Les déchèteries

> Déchèterie de Charleval

Route des Gournets - 27380 Charleval
Tél. 06 08 89 12 16

Horaires d'hiver : 1^{er} octobre au 31 mars

Lundi : 13h à 16h45

Mardi et jeudi : 13h30 à 16h45

Mercredi, vendredi et samedi : 9h à 11h45
et 13h30 à 16h45

> Déchèterie de Lorleau

Hameau de Saint-Crespin - 27480 Lorleau
Tél. 02 32 49 39 30

Horaires d'hiver : 1^{er} octobre au 31 mars

Lundi et mercredi : 14h à 16h45

Samedi : 9h à 11h45 et 14h à 16h45



Déchèterie de Charleval

> Déchèterie de Romilly-sur-Andelle

RD 19 - Route d'Amfreville-sous-les-Monts
27610 Romilly-sur-Andelle

Tél. 02 32 54 47 64

Horaires d'hiver : 1^{er} octobre au 31 mars

Lundi, mardi, jeudi : 13h30 à 16h45

Mercredi, vendredi, samedi : 9h à 11h45
et 13h30 à 16h45

Horaires d'été et autres informations : www.sygom.fr

L'agenda des communes



• Loisirs et culture

12 janv. Pont-Saint-Pierre
"Frères"
19h, salle Edmond Calvo
Résa et info : 02 32 49 61 27
CDCLA*

15 janv. Pont-Saint-Pierre
"Papier ciseaux forêt oiseaux"
18h, salle Edmond Calvo
Résa et info : 02 32 49 61 27
CDCLA*

16 janv. Romilly-sur-Andelle
"Cirque et Pique"
6 séances : 11h / 11h30 / 14h30 / 15h / 16h / 16h30
Médiathèque
Résa et info : 02 32 49 61 27
CDCLA*

16-17 janv. Romilly-sur-Andelle
Salon du mariage
"Millymariage de l'Andelle"
Complexe Louis Aragon
Par SAS Just One Events

17 janv. Pont-Saint-Pierre
"Mano Dino"
3 représentations : 11h / 15h / 16h, salle Edmond Calvo
Résa et info : 02 32 49 61 27
CDCLA*

10 fév. Charleval
Jeu de piste en famille | 14h30
Résa et info : 02 32 49 31 65
OTLA*

13 fév. Vandrimare
"Le petit prince"
Opéra de Rouen Normandie
19h, Salle culturelle de Vandrimare
Résa et info : 02 32 49 61 27
CDCLA*

16 fév. Lyons-la-Forêt
Jeu de piste en famille - déguisé (mardi gras) | 14h30
Résa et info : 02 32 49 31 65
OTLA*

19 fév. Lyons-la-Forêt
RDV d'hiver : visite guidée à la bougie | 18h
Résa et info : 02 32 49 31 65
OTLA*

24 fév. Fleury-sur-Andelle
Jeu de piste | 14h30
Résa et info : 02 32 49 31 65
OTLA*

26 fév. Romilly-sur-Andelle
RDV d'hiver : visite guidée à la bougie | 18h
Résa et info : 02 32 49 31 65
OTLA*

3 mars Les Hogues
Rando contée en famille
14h30
Résa et info : 02 32 49 31 65
OTLA*

16 mars Romilly-sur-Andelle
Orchestre Régional de Normandie : Séries TV
20h, Salle Aragon
Résa et info : 02 32 49 61 27
CDCLA*

17 mars Charleval
Jeu de piste en famille | 14h30
Résa et info : 02 32 49 31 65
OTLA*

20 mars Val-d'Orger
Dictée de certifié
15h, salle des fêtes de Gaillardbois-Cressenville
Par Délivrez des mots

24 mars Lyons-la-Forêt
Rando land-art familles
14h30, Arboretum de Lyons
Résa et info : 02 32 49 31 65
OTLA*

26 mars Romilly-sur-Andelle
Festival SPRING : "Cirque Piètre"
19h, Salle Aragon
Résa et info : 02 32 49 61 27
CDCLA*

27 mars Romilly-sur-Andelle
Concert de gala
Complexe Louis Aragon
Par l'orchestre d'Harmonie

2-4 avr. Romilly-sur-Andelle
Printemps du Film Romillois
Complexe Louis Aragon
Par la municipalité

4 avr. Charleval
Jeu de piste en famille : chasse aux oeufs | 14h30
Résa et info : 02 32 49 31 65
OTLA*

4 avr. Les Hogues
Chasse aux oeufs
Bois de la cabane Venambre - Les Hogues
Par Festil'hogues

7 avril Lyons-la-Forêt
Jeu de piste en famille & atelier empreinte feuilles
14h30, Arboretum de Lyons
Résa et info : 02 32 49 31 65
OTLA*

10 avr. Charleval
"1336 (parole de Fralibs)"
18h, Brasserie Insulaire
Résa et info : 02 32 49 61 27
CDCLA*

10 avr. Romilly-sur-Andelle
Concert
Complexe Louis Aragon
Par LC Audio

17 avril Rosay-sur-Lieure
Jeu de piste en famille | 14h30
Résa et info : 02 32 49 31 65
OTLA*

17 avr. Fleury-la-Forêt
Le Pré Boulay
16h : Lecture / Love Letters
18h : Chanson / BOULE
Résa et info : 02 32 49 61 27
CDCLA*

18 avril Lyons-la-Forêt
Visite guidée | 11h
Résa et info : 02 32 49 31 65
OTLA*

21 avril Lyons-la-Forêt
Jeu de piste en famille & atelier empreinte feuilles
14h30, Arboretum de Lyons
Résa et info : 02 32 49 31 65
OTLA*

2 mai Lyons-la-Forêt
Jeu de piste en famille & atelier empreinte feuilles
14h30, Arboretum de Lyons
Résa et info : 02 32 49 31 65
OTLA*

5 mai Les Hogues
Rando contée en famille
14h30
Résa et info : 02 32 49 31 65
OTLA*

15 mai Lyons-la-Forêt
Week-end autour de la forêt
11h-18h, Arboretum de Lyons
Résa et info : 02 32 49 31 65
OTLA*

16 mai Lyons-la-Forêt
Week-end autour de la forêt
11h-18h, Arboretum de Lyons
Résa et info : 02 32 49 31 65
OTLA*

21 mai Flipou
"Le cabaret vorace"
20h, Les vergers d'Orgeville - 5 chemin des Prés
Résa et info : 02 32 49 61 27
CDCLA*

29 mai Romilly-sur-Andelle
Visite guidée et/ou randonnée
Résa et info : 02 32 49 31 65
OTLA*

29 mai Ménesqueville
"Une journée dans la rue"
16h : Balade contée
18h : L'ogre en papier
Résa et info : 02 32 49 61 27
CDCLA*

30 mai Lyons-la-Forêt
Visite guidée "Lyons fait son cinéma (Flaubert 21)" | 11h
Résa et info : 02 32 49 31 65
OTLA*

2 juin Rosay-sur-Lieure
Jeu de piste en famille | 14h30
Résa et info : 02 32 49 31 65
OTLA*

4 juin Elbeuf
Lexicon
20h30, Cirque théâtre d'Elbeuf
Résa et info : 02 32 49 61 27
CDCLA*

11-12 juin Romilly-sur-Andelle
Romilly des arts
Bibliothèque-Médiathèque

12 juin - Lorleau

Clôture de saison culturelle

« La foire aux portraits »
à partir 18h, Château Saint Crespin
galerie Adrienne Desbiolles
Entrée libre et gratuite - CDCLA*

13 juin Lyons-la-Forêt
Visite guidée "Lyons fait son cinéma (Flaubert 21)" | 11h
Résa et info : 02 32 49 31 65
OTLA*

16 juin Romilly-sur-Andelle
Rando familles & atelier empreinte feuilles | 14h30
Résa et info : 02 32 49 31 65
OTLA*

26 juin Lyons-la-Forêt
Randonnée guidée
14h30
Résa et info : 02 32 49 31 65
OTLA*

26-27 juin Romilly-sur-Andelle
Gala
Complexe Louis Aragon
Par Pas Za Pas Yaka Danser

27 juin Lyons-la-Forêt
Visite guidée | 11h
Résa et info : 02 32 49 31 65
OTLA*

30 juin Lyons-la-Forêt
Jeu de piste en famille "Lyons fait son cinéma (Flaubert 21)"
14h30
Résa et info : 02 32 49 31 65
OTLA*

Pour plus de renseignements sur une manifestation, adressez-vous aux communes concernées ou organisateurs

Coordonnées des mairies p.28 à 30

Les événements annoncés auront lieu sous réserve des mesures sanitaires en vigueur. Vérifiez qu'un événement a bien lieu avant de vous déplacer.



* CDCLA : Communauté de communes Lyons Andelle (+ d'info p.20)

* OTLA : Office de tourisme Lyons Andelle (+ d'info p.16)

• Fêtes & commémorations

- 5 janv. Romilly-sur-Andelle**
Voeux de R.A.S.
Salle du CARRE
- 8 janv. Romilly-sur-Andelle**
Voeux du Maire
Complexe Louis Aragon
- 17 janv. Romilly-sur-Andelle**
Galette
Salle du CARRE
Par Les Roses d'Automne
- 22 janv. Fleury-sur-Andelle**
Voeux de la municipalité
salle polyvalente de la Fontaine Rosette
- 13 fév. Romilly-sur-Andelle**
Saint Valentin
Complexe Louis Aragon
Par le comité des fêtes
- 20 fév. Bacqueville**
Repas dansant
19h30, salle des fêtes
Par l'association Bacqueville en fête
- 13 mars Val-d'Orger**
Repas
19h, salle des fêtes de Gaillardbois-Cressenville
Par le comité des fêtes
- 21 mars Bacqueville**
Couscous
12h, salle des fêtes
Par les anciens travailleurs de Bacqueville
- 5 avr. Radepont**
Chasse aux oeufs de Pâques
10h30, Abbaye de Fontaine Guérard. Inscription obligatoire.
Par Tout en couleurs
- 16-18 avr. Romilly-sur-Andelle**
Fête Saint-Georges
Salle du CARRE
Par le comité des Fêtes
- 1^{er} mai Romilly-sur-Andelle**
Repas
Complexe Louis Aragon
Par la municipalité
- 8 mai Fleury-sur-Andelle**
Commémoration du 8 mai
Monument aux morts
Par les anciens combattants
- 8 mai Romilly-sur-Andelle**
Soirée
Complexe Louis Aragon
Par PRA HB
- 8 mai Romilly-sur-Andelle**
Repas
Salle du CARRE
Par l'UNC AFN
- 15 mai Bacqueville**
Repas dansant
19h30, salle des fêtes
Par l'association Bacqueville en fête
- 22-24 mai Lyons-la-Forêt**
Fête de la Pentecôte
Marché d'artisans
Sous la halle
Par le comité des fêtes
- 30 mai Fleury-sur-Andelle**
Fête des mères
Salle polyvalente de la Fontaine Rosette
Proposé par la mairie
- 18 juin Fleury-sur-Andelle**
Commémoration
Monument aux morts
Par les anciens combattants
- 19 juin Fleury-sur-Andelle**
Fête des associations
Lieu à définir
Proposé par la mairie
- 26-27 juin Lyons-la-Forêt**
Fête de la fleur
Par le comité des fêtes

• Lotos

- 23-24 janv. Romilly-sur-Andelle**
Complexe Louis Aragon
Par LC Audio
- 5 fév. Ménesqueville**
19h, salle des fêtes
Par l'association L'Outil en main de l'Andelle
- 6-7 fév. Romilly-sur-Andelle**
Complexe Louis Aragon
Par Pas Za Pas Yaka Danser
- 20-21 fév. Romilly-sur-Andelle**
Complexe Louis Aragon
Par Les 1000 Pattes
- 6 mars. Les Hogues**
Soirée, salle des fêtes
Par Festil'hogues
- 6-7 mars Romilly-sur-Andelle**
Complexe Louis Aragon
Par Les pompiers
- 14 mars Ménesqueville**
19h, salle des fêtes
Par le comité des fêtes
- 13-14 mars Romilly-sur-Andelle**
Complexe Louis Aragon
Par Les Roses d'Automne
- 20-21 mars Romilly-sur-Andelle**
Complexe Louis Aragon
Par R.A.S.
- 10 avr. Val-d'Orger**
19h, Foyer rural de Grainville
Par Grainville détente loisirs
- 10 avr. Ménesqueville**
19h, salle des fêtes
Par l'association Les p'tites Canailles
- 16-17 avr. Romilly-sur-Andelle**
Complexe Louis Aragon
Par Le RPFC
- 24-25 avr. Romilly-sur-Andelle**
Complexe Louis Aragon
Par R.A.P.

• Foires à tout & Marchés

- 31 janv. Romilly-sur-Andelle**
Foire à tout
Complexe Louis Aragon
Par La Passerelle
- 4 avr. Fleury-sur-Andelle**
Foire à tout
6h, Place de la mairie et place de La Poste
- 10 avr. Radepont**
Bourse aux vêtements enfants/ adultes et petits matériels de puériculture
9h-18h, salle des fêtes
Inscription obligatoire par mail : toutencouleurs27@gmail.com
Par Tout en couleurs
- 18 avr. Les Hogues**
Foire à tout
Stade des Hogues
Par Festil'hogues
- 1^{er} mai Lyons-la-Forêt**
Foire à tout
Place Benserade
Par le comité des fêtes
- 8 mai Ménesqueville**
Foire à tout
Salle des fêtes
Par l'association Les p'tites Canailles
- 14 mai Lyons-la-Forêt**
Marché nocturne artisanat d'art | 17h-22h
OTLA*
- 15 mai Lyons-la-Forêt**
Marché nocturne artisanat d'art | 17h-22h
OTLA*
- 13 juin Perriers-sur-Andelle**
Marché terroir | 11h-17h & Visite guidée | 16h
OTLA*

• Sport

- 19 mars Romilly-sur-Andelle**
Palmes Romilloises
Complexe Louis Aragon
Par la municipalité
- 23 avr. Fleury-sur-Andelle**
Lauréats sportifs 2019-2020
*CDCLA
- 24 avr. Romilly-sur-Andelle**
Foulée nocturne
Salle du CARRE
Par Les 1000 Pattes
- Avril Lyons-la-Forêt**
La renardière (rando VTT)
2^e quinzaine d'avril
Essart Mador - Lyons-la-Forêt

Les événements annoncés auront lieu sous réserve des mesures sanitaires en vigueur. Vérifiez qu'un événement a bien lieu avant de vous déplacer.



Pour plus de renseignements sur une manifestation, adressez-vous aux communes concernées

Coordonnées des mairies p.28 à 30

* CDCLA : Communauté de communes Lyons Andelle (+ d'info p.20)

* OTLA : Office de tourisme Lyons Andelle (+ d'info p.16)

DU 26 AU 30 AVRIL 2021

SÉJOUR JEUNES

11-14 ANS



Découvre Organise Prépare Expérimente... tes vacances !

SÉJOUR ORGANISÉ PAR ET POUR LES JEUNES

FORMULAIRE D'INSCRIPTION à télécharger sur : www.cdcla.fr

À RETOURNER par mail : jeunesse@cdcla.fr AVANT LE 12 MARS 2021

Renseignements : Myriam Adjal : 07 57 41 26 63 - Sophie Dupuis : 07 57 41 26 62



Communauté de communes Lyons Andelle - ZA La Vente Cartier - Rue Martin Liesse - 27380 Charleval - 02 32 49 61 27